



KNT.0141.1.2024

STAROSTWO POWIATOWE w BRZESKU
W PŁYNNĘŁO
KANCELARIA OGÓLNA

01.07.2024

L. dz. 33414 Zł. 1
podpis: [signature]

Pan Kazimierz Brzyk

Przewodniczący Rady Powiatu Brzeskiego

ul. Bartosza Głowackiego 51

32-800 Brzesko

Szanowny Panie Przewodniczący

Na podstawie art. 250 ust. 10 ustawy z dnia 20 lipca 2017 r. Prawo Wodne (Dz.U. z 2023 r. poz. 1478) przedstawiam Radzie Powiatu roczne sprawozdanie z działań podejmowanych w roku 2023 przez Państwowe Gospodarstwo Wodne Wody Polskie, Nadzór Wodny w Tarnowie na terenie części Miasta Tarnowa, części powiatów bocheńskiego, brzeskiego, dąbrowskiego, nowosądeckiego i tarnowskiego.

Z poważaniem

KIEROWNIK
Nadzoru Wodnego Tarnów
[signature]
Arkadiusz Chwastowski

Załącznik:

1. Sprawozdanie z działań podejmowanych na terenie Nadzoru Wodnego w Tarnowie

Otrzymują:

1. Adresat
2. a/a

Państwowe Gospodarstwo Wodne

Wody Polskie

Nadzór Wodny w Tarnowie

ul. Ostrogskich 5

33-100 Tarnów

**SPRAWOZDANIE Z DZIAŁAŃ PODEJMOWANYCH NA TERENIE
NADZORU WODNEGO W TARNOWIE
NA OBSZARACH POWIATÓW TARNOWSKIEGO, DABROWSKIEGO,
BRZESKIEGO, BOCHEŃSKIEGO, NOWOSĄDECKIEGO
ZA ROK 2023**

KIEROWNIK
Nadzoru Wodnego Tarnów

Arkadiusz Chwastowski

TARNÓW, CZERWIEC 2023 R.

Państwowe Gospodarstwo Wodne
Wody Polskie
Nadzór Wodny Tarnów
ul. Ostrogskich 5, 33-100 Tarnów
NIP: 527-282-56-16 REGON: 368302575
tel.: +48146376922 e-mail: nwtarnow@wody.gov.pl

-

Spis treści:

1. Podstawa prawna sprawozdania.
2. Obszar działania Nadzoru Wodnego wraz z mapą i krótką charakterystyką.
3. Zestawienie gmin znajdujących się na terenie działania Nadzoru Wodnego.
4. Zakres prac wykonanych na terenie działania Nadzoru Wodnego.
5. Ilość i rodzaj spraw prowadzonych przez Nadzór Wodny.
6. Pozostałe informacje.

1. Podstawa prawna sprawozdania

W związku z obowiązkiem wynikającym z zapisów art. 250 ust. 10 ustawy z 20 lipca 2017 r. Prawo wodne (Dz. U. z 2023 r. poz. 1478 z późn. zm.) przedstawiam Radzie Powiatu roczne sprawozdanie z działań podejmowanych w roku 2021, na terenie głównie powiat tarnowski a także części powiatów dąbrowskiego, brzeskiego, bocheńskiego i nowosądeckiego, przez Państwowe Gospodarstwo Wodne Wody Polskie, Regionalny Zarząd Gospodarki Wodnej w Krakowie, Zarząd Zlewni w Nowym Sączu, Nadzór Wodny w Tarnowie.

Do podstawowych zadań Nadzoru Wodnego należy w szczególności:

- a) prowadzenie Biura Obsługi Klienta (BOK) oraz biura podawczego w zakresie właściwości nadzoru wodnego,
- b) prowadzenie postępowań administracyjnych w zakresie zgłoszeń wodnoprawnych,
- c) prowadzenie postępowań administracyjnych w sprawach dotyczących zwolnienia od zakazu grodzenia nieruchomości przyległych do publicznych śródlądowych wód powierzchniowych,
- d) załatwianie skarg i wniosków, oraz prowadzenie ich rejestru,
- e) monitorowanie sytuacji na rzekach i ciekach naturalnych oraz informowanie Zarządu Zlewni o zagrożeniach w sytuacji wystąpienia ekstremalnych zjawisk hydrologicznych, prowadzenie współpracy z Centrum Operacyjnym Ochrony Przeciwpowodziowej RZGW,
- f) opiniowanie przekroczenia cieków, przepustów, lokalizacji budynków, wylotów z kanalizacji, stawów, ujęć wody, zbiorników wodnych i innych obiektów,
- g) dokonywanie okresowych przeglądów wód i urządzeń wodnych,
- h) współudział w przygotowywaniu planu w zakresie utrzymania wód, urządzeń wodnych, usuwania szkód oraz uzyskiwania wymaganych prawem decyzji pozwalających na prowadzenie prac utrzymaniowych,
- i) dokonywanie odczytów wskazań urządzeń pomiarowych,
- j) utrzymywanie i eksploatacja urządzeń wodnych oraz cieków naturalnych będących własnością Skarbu Państwa - PGW Wody Polskie oraz ich nadzór nad realizacją prac wykonywanych przez firmy zewnętrzne,
- k) współpraca z jednostkami samorządowymi oraz organami odpowiedzialnymi za ochronę środowiska i gospodarkę wodną w zakresie właściwości nadzoru wodnego,
- l) zapewnienie oznakowania, utrzymywania i kontroli szlaków żeglugowych na śródlądowych drogach wodnych,
- m) współudział w zakresie nadzoru nad wykonywaniem obowiązków użytkowników obwodów rybackich,
- n) współpraca w akcji powodziowej i szacowaniu szkód powodziowych,
- o) administrowanie obiektami nadzoru wodnego.

2. Podstawa prawna działania Nadzoru Wodnego wraz z mapą i krótką charakterystyką

Nadzór Wodny w Tarnowie obejmuje swoim zasięgiem głównie powiat tarnowski a także części powiatów dąbrowskiego, brzeskiego, bocheńskiego i nowosądeckiego. Całkowita powierzchnia obszaru objęta zasięgiem NW Tarnów wynosi 494,72 km².

Na terenie administrowanym przez NW Tarnów długość cieków wynosi 185,813 km, długość wałów przeciwpowodziowych wynosi 118,855 km.

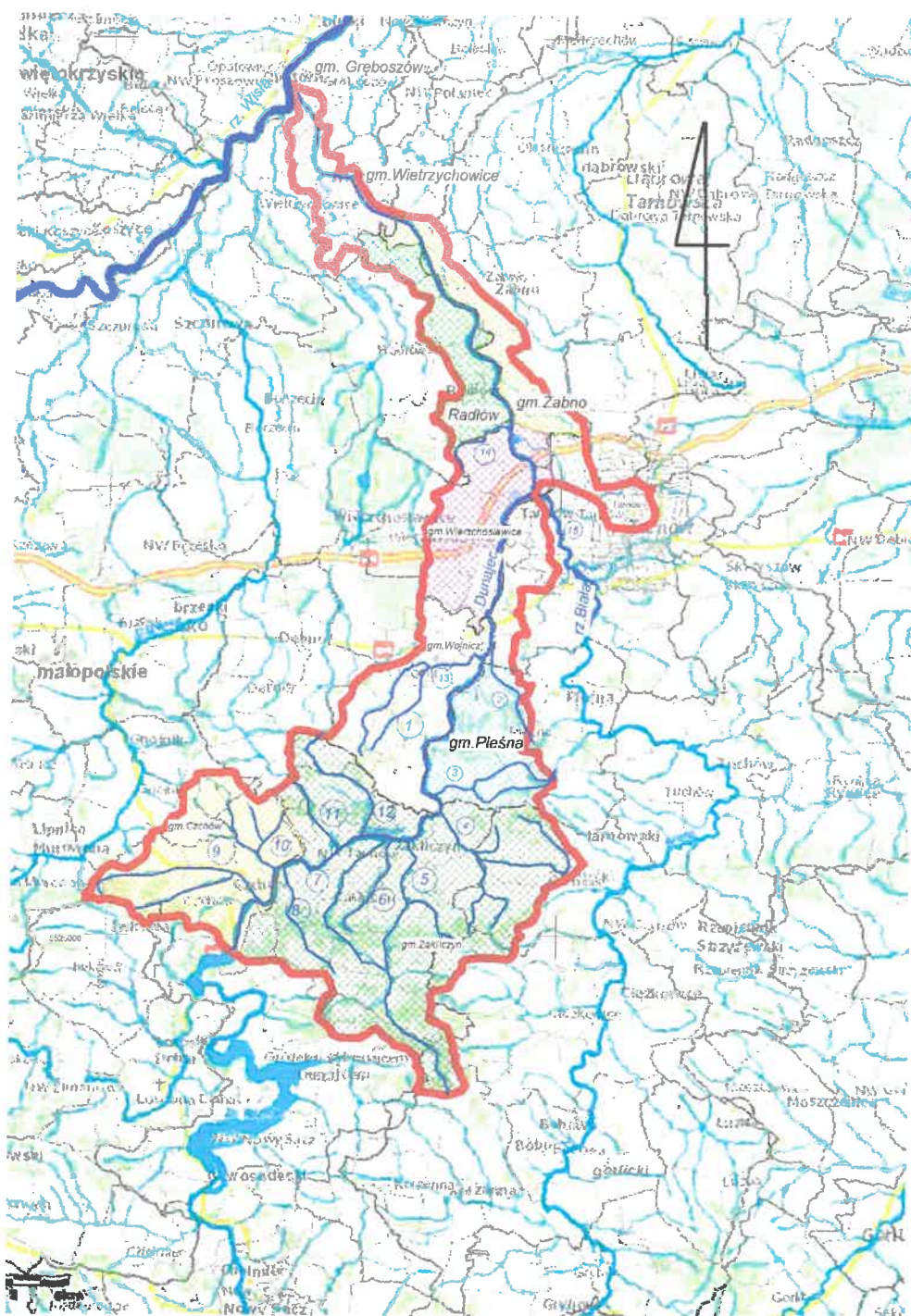

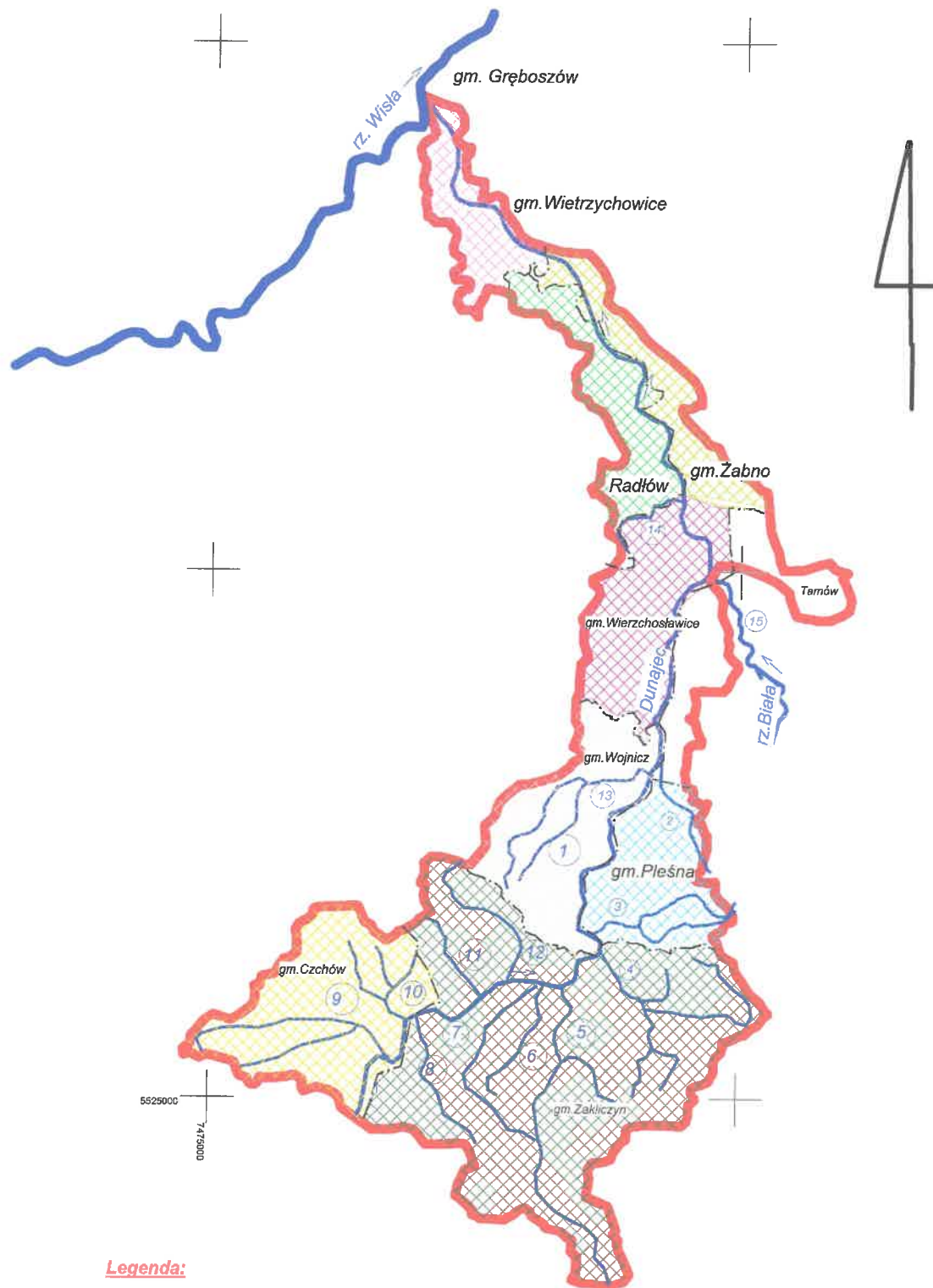

Legenda:

Granica działania Nadzoru Wodnego w Tarnowie - całkowita pow. obszaru objętego zasięgiem NW Tarnów-488,020 km.kw

Główne dopływy Dunajca:

- 1.Miłówka 2.Szczepanowski 3.Lubinka 4.Brzozowianka
 5. Paleśnianka 6.Wolanka 7.Stróżanka 8.Rudzanka 9.Tymówka 10.Zelina Biskupska 11.Charzewianka
 12.Zelina Gwoździecka 13.Więckówka 14. Potok Radłowski 15.rzeka Biała

3. Zestawienie gmin znajdujących się na terenie działania Nadzoru Wodnego

Zarząd Zlewni	Nadzór Wodny	Powiaty	Gminy
Zarząd Zlewni Nowy Sącz	Nadzór Wodny Tarnów	dąbrowski	Gręboszów
		tarnowski	Wietrzychowice
			Radłów
			Żabno
			Wierzchosławice
			M. Tarnów
			Gm. Tarnów
			Wojnicz
			Pleśna
			Zakliczyn
			Gromnik
			Ciężkowice
		brzeski	Dębno
			Gnojnik
			Czchów
			Iwkowa
		bocheński	Lipnica Murowana
		nowosądecki	Gródek nad Dunajcem
			Korzenna

4. Zakres prac wykonanych na terenie działania Nadzoru Wodnego

Lp.	Gmina	Nazwa zrealizowanego zadania	Opis zadania	Wartość wykonanych prac
1	Zakliczyn	Potok Paleśnianka i Olszowianka w m. Paleśnica, gm. Zakliczyn – zabudowa wyrw w rejonie ujścia potoku Olszowianka	Zabudowa wyrw brzegowych narzutem kamiennym Fotografia nr 1 i 2	135 564,00 zł

2	Zakliczyn	Potok Rudzanka w km 0+000 – 6+390 w m. Filipowice, Ruda Kameralna gm. Zakliczyn – udroźnienie, wykoszenie, naprawa umocnień i zabudowa wyrw	wykoszenie skarp potoku wraz z udroźnieniem i rozbiórką zatorów, naprawa koszy siatkowo-kamiennych, zabudowa wyrw Fotografia nr 3 i 4	137 001,23zł
3	Wojnicz	Oczyszczenie drogi przywałowej potoku Milówka w km 0+000 – 2+180 w m. Wojnicz, Wielka Wieś, gm. Wojnicz	Ścięcie warstwy darni i ziemi z nawierzchni drogi technologicznej z wywozem materiału Fotografia nr 5 i 6	38 866,03 zł
4	Wojnicz	Likwidacja nor bobrowych oraz zabezpieczenie przed destrukcyjną działalnością bobrów w międzywałiu potoku Więckówka w km 3+450 – 3+600 i Milówka w km 0+000 – 0+100 w m. Wojnicz, gm. Wojnicz	Odbudowa zniszczonych przez bobry odcinków wałów i zabezpieczeń skarp, rozścielenie siatki stalowej chroniącej obwałowanie przed działalnością bobrów Fotografia nr 7 i 8	85 577,25 zł
5	Zakliczyn	Potok Wolanka w km 0+000 – 4+400 w m. Zakliczyn, Wesołów, Zdonia, gm. Zakliczyn – udroźnienie, wykoszenie zabudowa wyrw	Zabudowa wyrw brzegowych narzutem kamiennym oraz zabezpieczenie skarp płotkiem faszynowym Fotografia nr 9, 10, 11, 12	249 436,62 zł
6	Zakliczyn	Potok Brzozowianka w m. Luśławice, gm. Zakliczyn – naprawa (remont) zabezpieczeń skarp w km 3+150 – 3+250	Zasyp wyrw brzegowych i dennych kamieniem naturalnym Fotografia nr 13	76 567,50 zł

7	Gnojnik	Potok Skarpa w km 1+600 – 1+760 w m. Biesiadki, gm. Gnojnik – udrożnienie, wykoszenie, zabudowa wyrw	Zasyp wyrw brzegowych i dennych kamieniem naturalnym Fotografia nr 14 i 15	57 072,00 zł
8	Wojnicz	Awaryjne udrożnienie zatkanego przepustu na potoku Więckówka, działka ew. nr 239 obręb Isep, gm. Wojnicz	Rozbiórka zatoru Fotografia nr 16	1 500,00 zł
9	Żabno	Usuwanie roślin inwazyjnych	Likwidacja skupiska Barszczu Sosnowskiego na prawym wale przeciwpowodziowym rzeki Dunajec w m. Bobrowniki Wielkie, gm. Żabno	2 494,00 zł
10	Czchów, Wojnicz, Pleśna	Rozbiórka lub modyfikacja tam bobrowych na terenie działania ZZ w Nowym Sączu: Teren Nadzoru Wodnego Tarnów	Rozbiórka tam bobrowych	25 461,00 zł
11	Zakliczyn, Wojnicz	Utylizacja i zbiór martwych zwierząt	Utylizacja i zbiór martwych zwierząt szt. 3	1 479,60 zł

12	Gromnik	Wycinka drzew i przerostów na budowlach i brzegach rzek i potoków na terenie ZZ Nowy Sącz Część III obszar: Nadzór Wodny Grybów i Nadzór Wodny Tarnów	Wycinka 2 szt. drzew w msc. Brzozowa na pot. Brzozowianka Fotografia nr 17	1 080,00 zł
13	Wietrzychowice, Żabno, Radłów, Wierzchosławice, Wojnicz	Konserwacja - L. wał Dunajca w km 0+000 – 48+570 P. i L. wał pot. Więckówka w km 0+000 – 2+200 P. i L. wał pot. Milówka w km 0+000 – 2+000	dwukrotne wykoszenie wałów, dozór i utrzymanie przepustów wałowych Fotografia nr 18	370 000,00 zł
14	Gręboszów, Żabno, Radłów, Tarnów, M.Tarnów, Wierzchosławice	Konserwacja prawego wału Dunajca w km 0+000 – 34+667 na terenie gmin Gręboszów, Żabno, Radłów, Tarnów, M. Tarnów, Wierzchosławice	dwukrotne wykoszenie wałów, dozór i utrzymanie przepustów wałowych	290 000,00 zł
15	Zakliczyn	Konserwacja - Wały Rudzanki P. i L. w km 0+000-1+330, wał zb. akumulacyjnego w km 0+000-2+054, wały Paleśnianki -P. w km 0+000-1+024, L. w km 0+000-1+000, wały Brzozowianki - P. w km 0+000-0+870, L. w km 0+000-0+800, wały Wolanki - L. w km 0+000-0+520, P. w km 0+000-0+900, wały Lubinki - P. w km 0+000-0+300, L. w km 0+000 – 0+250 P wał Dunajca w dolinie Zakliczyna w km 0+000 - 13+310, L wał Dunajca odcinek Charzewice w km 0+000 - 2+450, wały Charzewianki L: w km 0+000 - 0+700, P: w km 0+000 - 0+380	dwukrotne wykoszenie wałów, dozór i utrzymanie przepustów wałowych	156 000,00 zł

Fotografia nr 1 - Potok Paleśnianka i Olszowianka



Fotografia nr 2 - Potok Paleśnianka i Olszowianka



Fotografia nr 3 - Potok Rudzanka w km 0+000 – 6+390



Fotografia nr 4 - Potok Rudzanka w km 0+000 – 6+390



Fotografia nr 5 - Oczyszczenie drogi przywałowej potoku Milówka w km 0+000 – 2+180



Fotografia nr 6 - Oczyszczenie drogi przywałowej potoku Milówka w km 0+000 – 2+180



Fotografia nr 7 - Likwidacja nor bobrowych oraz zabezpieczenie przed destrukcyjną działalnością bobrów



Fotografia nr 8 - Likwidacja nor bobrowych oraz zabezpieczenie przed destrukcyjną działalnością bobrów



Fotografia nr 9 - Potok Wolanka w km 0+000 – 4+400



Fotografia nr 10 - Potok Wolanka w km 0+000 – 4+400



Fotografia nr 11 - Potok Wolanka w km 0+000 – 4+400



Fotografia nr 12 - Potok Wolanka w km 0+000 – 4+400



Fotografia nr 13 - Potok Brzozowianka



Fotografia nr 14 - Potok Skarpa w km 1+600 – 1+760



Fotografia nr 15 - Potok Skarpa w km 1+600 – 1+760



Fotografia nr 16 - Awaryjne udroźnienie zatkanego przepustu na potoku Więćkówka



Fotografia nr 17 - Wycinka drzew



Fotografia nr 18 – Konserwacja i utrzymanie obwałowań



Roboty utrzymaniowe wykonywane siłami grupy konserwatorów			
1	Zgłobice	wycinka porostów wiklinowych	Wycinka porostów wiklinowych na tamach i ostrogach rzeki Dunajec
2	Czchów, Wojnicz, Ruda Kameralna, Janowice, Tymowa	Obniżenie piętrzenia na tamach bobrowych	Częściowa rozbiórka tam bobrowych na potokach Zelina Jurkowska, Więckówka, Milówka, Rudzanka, Lubinka i Tymówka
3	Roztoka	Rozdrobnienie rębakiem wyciętych zakrzaceń	Rozdrobnienie rębakiem wyciętych zakrzaceń na brzegu rzeki Dunajec
4	Wielka Wieś, Olszyny, Luśtawice, Czchów, Wróblowice, Zakliczyn, Janowice, Biskupice Radłowskie, Charzewice,	Wykoszenie skarp potoków	Wykoszenie skarp potoku Milówka, Bez Nazwy w m. Olszyny, Paleśnianka, Pod Basztą, Czchowski, Zelina Czchowska, Brzozowianka, Wolanka, Lubinka, Radłowski, Dopływ spod Nowej Wsi (Charzewianka),
5	Janowice, Ilkowice, Żabno, Wietrzychowice,	Wykoszenie skarp rowów (odpływów od śluz wałowych)	Wykoszenie skarp rowów (odpływów od śluz wałowych): Rów R-2, Dopływ spod Wychyłówki, rów bez nazwy, rów Stara Kisielina,
6	Kończyska	Usunięcie powalonych drzew	Usunięcie powalonych drzew na obwałowania potoku Paleśnianka
7	Sukmanie	Usunięcie padliny	Usunięcie z nurtu Dunajca martwego zwierzęcia wraz z wydostaniem padliny na wysoką skarpe przy pomocy ciągnika
8	Olszyny, Kończyska, Ilkowice, Jurków, Czchów	Wycinka zakrzaceń	Wycinka zakrzaceń z rozdrobnieniem materiału rębakiem na potoku Bez nazwy m.Olszyny i potoku Bez nazwy w m. Kończyska, Tymówka, Zelina Czchowska oraz w sąsiedztwie rampy wałowej m. Ilkowice

5. Ilość spraw wpływających i prowadzonych przez Nadzór Wodny

Podstawa prawna: Prawo wodne z 20 lipca 2017 r. Dz. U. 2023. 1478

Kwartał	Zgody wodnoprawne na podstawie art.. 397 ust. 3 pkt 3. (w związku z art. 20.ust 5 pkt 1)	Ilość spraw wpływających do NW (wnioski skargi i inne)
I	14	729
II	17	702
III	13	742
IV	17	682
Razem	61	2855

6. Pozostałe informacje.

W ramach prowadzenia Biura obsługi Klienta (BOK) oraz biura podawczego w zakresie własności Nadzoru Wodnego wpłynęło 2855 pism. Prowadzono liczne przeglądy potoków i wałów na poszczególnych Gminach.

Obsada Nadzoru Wodnego w Tarnowie w 2022 r. wynosiła 8 pracowników w tym 5 pracowników inżynieryjno-technicznych (łącznie z kierownikiem NW), 2 pracowników zatrudnionych jako konserwatorzy urządzeń wodnych i 1 osoba fizyczna.