



Państwowe
Gospodarstwo Wodne
Wody Polskie

KNL.0411.3.2024.ER

STAROSTWO POWIATOWE w BRZESKU
W PLYNĘTO
KANCELARIA OGOLNA

01.07.2024

L. dz. 33413 Zł. 1
podpis ma

Na podstawie art. 250 ust. 10 ustawy z dnia 20 lipca 2017 r. Prawo wodne (Dz. U. z 2023 r., poz. 1478 ze zm.) przedstawiam Radzie Powiatu roczne sprawozdanie z działań podejmowanych w roku 2023 przez Państwowe Gospodarstwo Wodne Wody Polskie, Nadzór Wodny w Limanowej na terenie powiatu brzeskiego oraz części powiatów nowosądeckiego, limanowskiego i bocheńskiego.

KIEROWNIK
Nadzoru Wodnego w Limanowej

Edyta Rapacz
Edyta Rapacz

Załącznik:

1. Sprawozdanie z działań podejmowanych na terenie Nadzoru Wodnego Limanowa

Otrzymują:

1. Adresat
2. a/a

Państwowe Gospodarstwo Wodne Wody Polskie
Nadzór Wodny w Limanowej
ul. Żwirki i Wigury 1, 34-600 Limanowa
tel.: | faks: +48 (18) 33 72 213 | e-mail: nw-limanowa@wody.gov.pl

www.wody.gov.pl

OR
02.07.2024r.
27
Limanowa, czerwca 2024 r. *py*



Państwowe
Gospodarstwo Wodne
Wody Polskie

**Państwowe Gospodarstwo
Wodne**

Wody Polskie

Nadzór Wodny w Limanowej

ul. Żwirki i Wigury 1

**SPRAWOZDANIE Z DZIAŁAŃ PODEJMOWANYCH NA TERENIE
NADZORU WODNEGO W LIMANOWEJ
NA OBSZARACH POWIATÓW LIMANOWSKIEGO,
NOWOSĄDECKIEGO, BRZESKIEGO, BOCHEŃSKIEGO
ZA ROK 2023**

KIEROWNIK
Nadzoru Wodnego w Limanowej

Edyta Rapacz
Edyta Rapacz

Limanowa, czerwiec 2024 rok

Spis treści:

- 1. Podstawa prawna sprawozdania.**
- 2. Obszar działania Nadzoru Wodnego wraz z mapą i krótką charakterystyką.**
- 3. Zestawienie gmin znajdujących się na terenie działania Nadzoru Wodnego.**
- 4. Zakres prac wykonanych na terenie działania Nadzoru Wodnego.**
- 5. Ilość i rodzaj spraw prowadzonych przez Nadzór Wodny.**
- 6. Pozostałe informacje.**

1. Podstawa prawna sprawozdania.

W związku z obowiązkiem wynikającym z zapisów art. 250 ust. 10 ustawy z 20 lipca 2017 r. Prawo wodne (Dz. U. z 2023r. poz. 1478 ze zm.) przedstawiam Radzie Powiatu (Miasta) roczne sprawozdanie z działań podejmowanych w roku 2023, na terenie powiatów limanowskiego, nowosądeckiego, brzeskiego oraz bocheńskiego przez Państwowe Gospodarstwo Wodne Wody Polskie, Regionalny Zarząd Gospodarki Wodnej w Krakowie, Zarząd Zlewni w Nowym Sączu, Nadzór Wodny w Limanowej.

Do podstawowych zadań Nadzoru Wodnego należy w szczególności:

- a) prowadzenie Biura Obsługi Klienta (BOK) oraz biura podawczego w zakresie właściwości nadzoru wodnego,
- b) prowadzenie postępowań administracyjnych w zakresie zgłoszeń wodnoprawnych,
- c) prowadzenie postępowań administracyjnych w sprawach dotyczących zwolnienia od zakazu grodzenia nieruchomości przyległych do publicznych śródlądowych wód powierzchniowych,
- d) załatwianie skarg i wniosków, oraz prowadzenie ich rejestru,
- e) monitorowanie sytuacji na rzekach i ciekach naturalnych oraz informowanie Zarządu Zlewni o zagrożeniach w sytuacji wystąpienia ekstremalnych zjawisk hydrologicznych, prowadzenie współpracy z Centrum Operacyjnym Ochrony Przeciwpowodziowej RZGW,
- f) opiniowanie przekroczenia cieków, przepustów, lokalizacji budynków, wylotów z kanalizacji, stawów, ujęć wody, zbiorników wodnych i innych obiektów,
- g) dokonywanie okresowych przeglądów wód i urządzeń wodnych,
- h) współudział w przygotowywaniu planu w zakresie utrzymania wód, urządzeń wodnych, usuwania szkód oraz uzyskiwania wymaganych prawem decyzji pozwalających na prowadzenie prac utrzymaniowych,
- i) dokonywanie odczytów wskazań urządzeń pomiarowych,
- j) utrzymywanie i eksploatacja urządzeń wodnych oraz cieków naturalnych będących własnością Skarbu Państwa - PGW Wody Polskie oraz ich nadzór nad realizacją prac wykonywanych przez firmy zewnętrzne,
- k) współpraca z jednostkami samorządowymi oraz organami odpowiedzialnymi za ochronę środowiska i gospodarkę wodną w zakresie właściwości nadzoru wodnego,
- l) zapewnienie oznakowania, utrzymywania i kontroli szlaków żeglugowych na śródlądowych drogach wodnych,
- m) współudział w zakresie nadzoru nad wykonywaniem obowiązków użytkowników obwodów rybackich,
- n) współpraca w akcji powodziowej i szacowaniu szkód powodziowych,
- o) administrowanie obiektami nadzoru wodnego.

2. Obszar działania Nadzoru Wodnego wraz z mapą i krótką charakterystyką.

Nadzór Wodny w Limanowej obejmuje swoim zasięgiem głównie powiat limanowski, a także część powiatu nowosądeckiego, brzeskiego i bocheńskiego. Całkowita powierzchnia obszaru objęta zasięgiem NW Limanowa wynosi 678,91km².

Długość cieków na terenie administrowanym przez NW Limanowa wynosi 1726 km. Długość wałów przeciwpowodziowych 600mb.

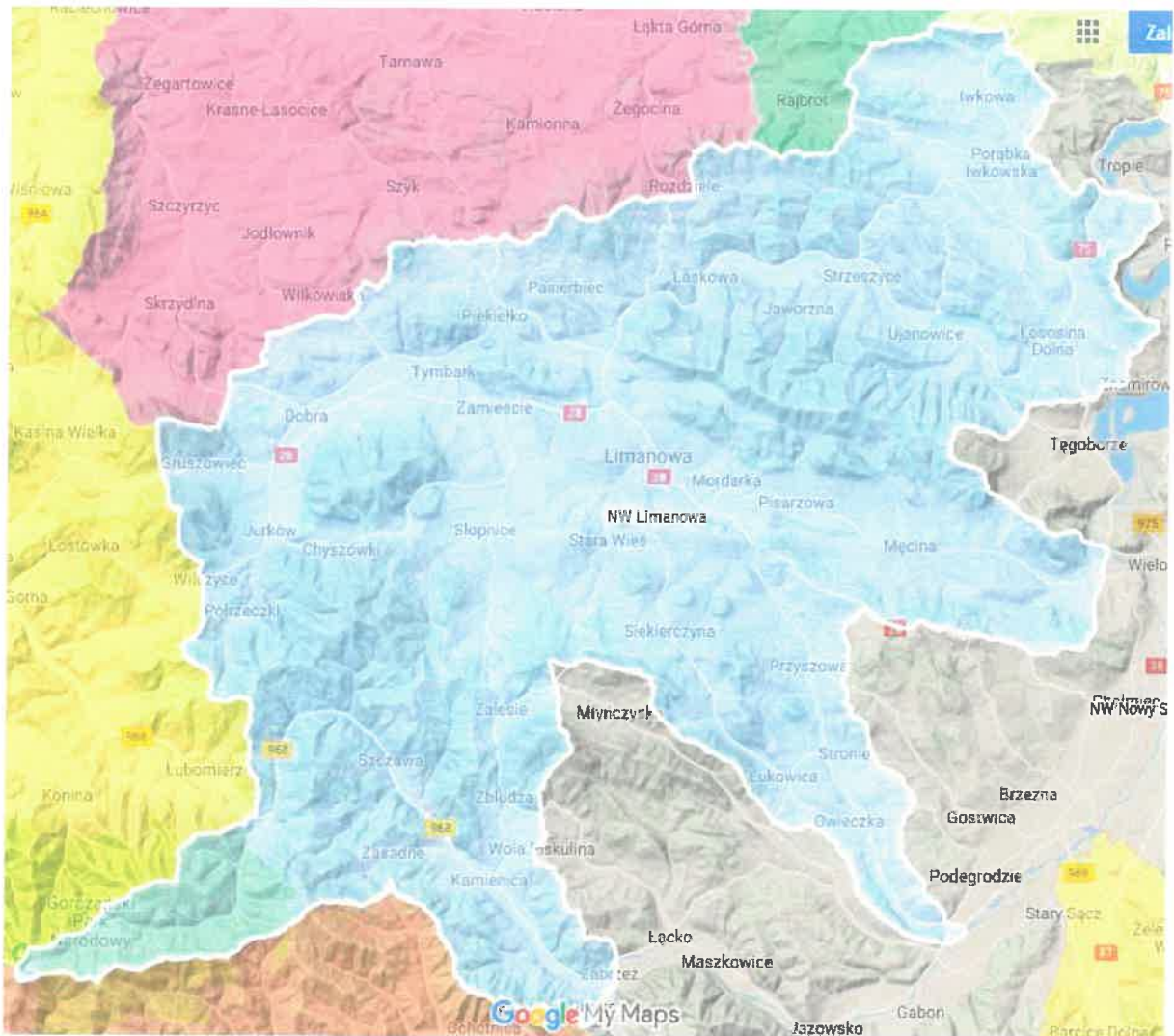

Obszar działania NW Limanowa.

3. Zestawienie gmin znajdujących się na terenie działania Nadzoru Wodnego.

Zarząd Zlewni	Nadzór Wodny	Powiat	Gmina
Zarząd Zlewni w Nowym Sączu	Limanowa	Limanowski	Słopnice
			Dobra
			Tymbark
			Laskowa
			Łukowica
			Kamienica
			Jodłownik
			Limanowa
			Miasto Limanowa
			Mszana Dolna
		Brzeski	Iwkowa
		Nowosądecki	Łososina Dolna
			Łącko
			Podegrodzie
			Chetmieć
Bocheński	Żmięca		

4. Zakres prac wykonanych na terenie działania NW Limanowa.

L.p.	Gmina	Nazwa zrealizowanego zadania	Opis zadania	Wartość wykonanych prac
1	Tymbark	Pot. „Bez Nazwy” w km 0+050 – 0+350 w m. Tymbark „udrożnienie koryta, zasyp wyrwy”	Udrożnienie koryta polegające na usunięciu zatorów żwirowych, zasyp wyrw brzegowych oraz stabilizacja brzegu kamieniem naturalnym.	106 502,01zł.
2	Tymbark	Potok Słopniczanka w km 0+800 – 1+100 w m. Tymbark „Udrożnienie koryta, zasyp wyrwy”	Udrożnienie koryta polegające na usunięciu zatorów żwirowych, zasyp wyrwy brzegowej oraz stabilizacja brzegu kamieniem naturalnym.	133 959,30zł.

3	Słopnice	Potok Czarna Rzeka w km 2+150 – 2+250 w m. Słopnice „Udrożnienie koryta, zasyp wyrwy”	Udrożnienie koryta polegające na usunięciu zatorów żwirowych, zasyp wyrwy brzegowej oraz stabilizacja brzegu kamieniem naturalnym.	95 201,14zł.
4	Limanowa	rz. Łososina w km 31+800 – 32+400 „Konserwacja, dwukrotne koszenie na odcinku 600 m wałów przeciwpowodziowych”	Zapewnienia bezpiecznego spływów wód i lodów w normalnych warunkach hydrologicznych.	1 640,40zł.
5	Słopnice	Potok Mogielica w km 2+490 – 2+550 w m. Słopnice „zasyp wyrwy”	Zasyp wyrw brzegowych oraz stabilizacja brzegu kamieniem naturalnym.	49 040,10zł.
6	Tymbark	Rz. Łososina w km 42+420 w m. Podłopień „konserwacja i uzupełnienie umocnień w obrębie stopnia betonowego”	Zasyp wyrw kamieniem naturalnym oraz zabudowa wyrw poniżej skrzydełek stopnia brukiem kamiennym, ręczne ścinanie i karczowanie zagajników rzadkich wraz z rozdrobieniem.	127 157,40zł.
7	Kamienica	Potok Zbludza w km 0+100 – 0+300 oraz 0+600-0+700 w m. Kamienica „udrożnienia koryta, zasyp wyrw, uzupełnienie ubytków w istniejącej zabudowie”	Udrożnienie koryta polegające na usunięciu zatorów żwirowych poprzez zasyp wyrw brzegowych, stabilizacja brzegu kamieniem naturalnym oraz uzupełnienie ubytków w istniejącej zabudowie.	61 576,26zł.
8	Limanowa Laskowa Łukowica Kamienica Chełmiec Iwkowa	Koszenie traw, wycinanie porostów z przekroju regulacyjnego, dosadzanie linii brzegowej cieków sztabrami wiklinowymi, rozbiórka tam bobrowych	Ręczne i mechaniczne koszenie traw oraz zbieranie z pokosów. Rozdrabnianie wyciętego porostu wikliny i krzewów rębakami na miejscu, sadzenie żywokołów i sztabrów.	100 000,00zł.

Dokumentacja fotograficzna (poglądowa) z wykonanych na terenie Nadzoru Wodnego prac:



Zdjęcie nr 1: rzeka Łososina stopień betonowy w km 42+420 w m. Podłopień (przed pracami)



Zdjęcie nr 2: rzeka Łososina stopień betonowy w km 42+420 w m. Podłopień (po pracach)



Zdjęcie nr 3: pot. Słopniczanka w km 0+800-1+100 w m. Tymbark (przed pracami)



Zdjęcie nr 4: pot. Słopniczanka w km 0+800-1+100 w m. Tymbark (po pracach)

5. Liczba spraw wpływających i prowadzonych przez Nadzór Wodny.

Podstawa prawna: Prawo wodne z 20 lipca 2017 r. (Dz. U. z 2023 r. poz. 1478 ze zm.)

Kwartał	Zgody wodnoprawne na podstawie art. 397 ust. 3 pkt 3 (w związku z art. 240 ust. 5 pkt 1)	Ilość spraw wpływających do NW (wnioski, skargi, inne)
I	22	330
II	62	496
III	33	388
IV	16	531
ROCZNIE	133	1 748

Obsada Nadzoru Wodnego w Limanowej w 2023 r. wynosiła 4 pracowników inżyniersko-technicznych (łącznie z kierownikiem NW).

Łączna ilość zgłoszeń wodnoprawnych, która wpłynęła do Kierownika Nadzoru Wodnego Limanowa w 2023 r. to 133, z czego:

- 128 postępowań zakończyło się przyjęciem zgłoszenia wodnoprawnego,
- 5 postępowań zakończyły się wniesieniem sprzeciwu w drodze decyzji, strony nie skorzystały z prawa do wniesienia odwołania do Dyrektora Zarządu Zlewni w Nowym Sączu.